



# Centro de Estudios de Ciencias Alternativas (CECA)

## Asistencia Terapéutica Especial

### Centro de Investigación Científica y Enseñanza Polimodal Parasistemática

Sujeto a normas de derecho común, Artículo 24.1 de la Ley Orgánica Reguladora del Derecho a la Educación, del 3/07/85. Acogidos al artículo 35, Decreto 70/76 de 5 de marzo, según el art.43 Orden Ministerial 5/2/79 B.O.E. de 19/2/79 de Ordenación de la Formación Profesional. Ministerio de Educación y Cultura de España  
Inscripta en el Ministerio de Educación de la Nación Argentina a los efectos laborales  
SNEF Registro 5951/88 Ley 13047 y 1°Dec. 40471/47

## INSTRUCTIVO DE USO DEL PROGRAMA RADIONICA Y RADIESTESIA

*(Se aconseja imprimir este manual de instrucciones)*

### **Introducción:**

El Centro de Estudios de Ciencias Alternativas (CECA), presenta, a través de su titular: Manuel Santos Prieto (Técnico Químico y Terapeuta Holístico Mat. 4005) este material informático para la aplicación de técnicas radiónicas y estimulación de las energías sutiles del organismo, especialmente requerido por profesionales en técnicas radiónicas y disciplinas afines, (Teleradiestesistas, terapeutas en Psicorelax, Reiki, Yoga, etc.) y para cualquier persona interesada que quiera beneficiarse con su uso.

*Para incrementar los efectos de aplicación del programa puede utilizar los módulos inductores bioenergéticos Fu Xi y Wen Wang utilizados en el tratamiento de BioCibernética Quántica Holográfica, (que se envían con el programa informático apropiado para recargarlos), por solicitud expresa y no incluidos con la entrega del presente programa. La información se encuentra en el archivo “Opción de uso del Make Vibration.pdf” dentro de los datos enviados.*

En el proceso de instalación se creará una carpeta (directorio) en la unidad C del disco duro de su ordenador, llamada “Radiónica y Radiestesia” que, entre otras cosas, contendrá una serie de informes técnicos y científicos como apoyo para profesionales o aprendizaje y conocimientos indispensables para las personas interesadas que no hayan avanzado tanto en las disciplinas de Radiónica, Radiestesia, Musicoterapia, Chakras y Glándula Pineal, Gráficos de Ondas de Forma, etc., pero que serán sumamente útiles en el proceso de uso del presente programa.

### **Esos Informes son:**

- 01 Radiónica - Conceptos sobre Energía Vibracional.pdf
- 02 Radiónica - Gráficas Radiónicas Diagnosis.pdf
- 03 Graficas Radiónicas Tratamiento1 Geométricas.pdf
- 04 Graficas Radiónicas Tratamiento2 Graficas Radiónicas Ideográficas.pdf
- 05 Radiestesia - Los 72 nombres de dios.pdf
- 06 Biómetro CECA.pdf
- 07 CursoChakras1.pdf
- 08 Glándula Pineal.pdf
- 09 Musicoterapia - Los Solfeggios.pdf
- 10 Gemoterapia - Cristales Propiedades.pdf

### **Secciones de la obra: Accesos directos**

[INSTRUCTIVO DE OPERACIONES:](#)

[INICIO DEL PROGRAMA:](#)

[APLICACION DE ENERGIZACIÓN/ALINEACIÓN DE CHAKRAS:](#)

[APLICACION DE ENERGIZACIÓN/LIMPIEZA DEL BIOCAMPO:](#)

[APLICACION DE ENERGIZACIÓN Y ACTIVACION DE LA GLANDULA PINEAL:](#)

[APLICACIONES DE TRATAMIENTO MULTIPLE:](#)

[PANTALLA DE APLICACION 1](#)

[PANTALLA DE APLICACION 2](#)

## INSTRUCTIVO DE OPERACIONES:

Las partes centrales del programa en cuanto a su nivel aplicativo son:

1. Energización, desbloqueo y alineación de vórtices energéticos magnos (Chakras).
2. Energización y reequilibrio del Biocampo electromagnético corporal (Aura).
3. Estimulación y descalcificación de la Glándula Pineal.
4. Aplicación coadyuvante de sanación vibracional de los sistemas del organismo, presencial o a distancia, en base a elementos como tarjetas de ondas de forma, aplicación vibratoria de sonidos Solfeggio, aplicación de gemas o cristales, uso de testigos (medicamentos virtuales), y uso de gráficas radiónicas.

### Incorporar las fotos en el directorio del programa:

Como en sus aplicaciones muchas veces tendrá que trabajar a distancia lo mínimo que debe tener de una persona son: su nombre completo, su fecha de nacimiento y una fotografía.

Cuando tenga la foto de la persona descargada en su ordenador, es indispensable que coloque el archivo de la foto de la persona dentro de la carpeta “Radiónica y Radiestesia” con el nombre “person1” o “person2”, que usará el programa para mostrar la imagen de la persona, es decir, si es mujer le pondrá el nombre de archivo person1.jpg y si es hombre el nombre person2.jpg, asegúrese de que la extensión de los archivos de imagen sea “JPG”.

Obviamente que en la fotografía debe aparecer solamente la persona a tratar y lo ideal sería trabajar con una imagen de la cara de la persona, pero no se preocupe si tiene una de cuerpo entero, porque el programa reajusta el tamaño de la imagen para usarla en el proceso.

#### **Nota:**

Si no tiene una fotografía tipo carné de la cara de la persona, o la foto es de un grupo de personas, en cualquier programa gestor de imágenes sencillo puede realizar el proceso de cortar de la foto solo el rostro y crear la imagen deseada. Las dimensiones recomendadas son 230x300 pixeles.

copiar y pegar el rostro seleccionado  
nombrarlo "person1" si es mujer,  
"person2" si es varón.



Colocar los archivos de imagen en el directorio donde se instaló el programa (C:\Radionica y Radiestesia) es lo único que debe hacer para que el programa reconozca, lógicamente, la imagen que debe tratar.

### En Casos de no disponer de una fotografía del sujeto dentro del programa:

De todos modos, y previniendo que el operador no supiera utilizar un programa para gestionar las imágenes para incorporar al programa, o para casos en que no posea una imagen pero sí algo

perteneciente a la persona a tratar (muestra, como cabello, pañuelo, etc.) se ha dispuesto un mecanismo de comunicación “virtual” entre la foto/muestra y las aplicaciones del programa.

El operador notará en las pantallas de aplicación un icono con forma de mouse, pues bien, en caso de **no** tener la foto de la persona insertada en el programa, el operador colocará la foto o muestra del sujeto debajo del ratón, previamente habiendo cargado en la pantalla de aplicación los datos necesarios según se requiera en cada proceso, (nombre del sujeto, fecha de nacimiento, códigos, gráficas, etc.) y habiendo hecho un clic sobre el icono del mouse (notará que parpadeará el ícono de forma luminosa), se está en condiciones de utilizar el mouse como enlace virtual con el programa.

Antes de colocar el mouse sobre la foto o muestra asegúrese de haber clickeado el icono del mismo y también el botón para activar el proceso de la aplicación.

Ejemplo: en la pantalla de Energización de chakras, una vez que ha colocado el nombre y fecha de nacimiento del sujeto (nº/s 3 y 4), haga clic en el icono del ratón (nº 6), luego el botón de inicio de la aplicación (nº 5) e inmediatamente deje el ratón sobre la foto o muestra del sujeto hasta que termine el proceso. No importa donde quede posicionado el puntero del ratón.



#### ***SOBRE LAS SESIONES Y APLICACIONES:***

*El tipo de aplicación necesaria y la cantidad o repetición de las sesiones serán establecidas por su criterio de acuerdo al seguimiento de cada individuo y ponderando el avance en el tratamiento de cada caso.*

*Antes de continuar, lea atentamente los informes técnicos que se han incorporado en la carpeta del programa, puesto que así sabrá la forma correcta de encarar cada situación, principalmente para adquirir los conocimientos necesarios del tratamiento vibracional y plantearse una buena estrategia de diagnóstico y elegir las sesiones necesarias para cada caso.*

*No está de más recordarle que las sesiones para Alineación de chakras, Descontaminación vibracional del Biocampo, Descalcificación de Glándula Pineal y Reconexión por método Schumann pueden realizarse sin problemas aún sin un método diagnóstico que las justifique, puesto que en mayor o menor medida, estos centros energéticos o situaciones vibracionales del organismo son proclives a desequilibrarse, ya sea por influencias energéticas del entorno o disfunciones propias del mismo sujeto.*

#### ***NOTA:***

*Nunca descarte las informaciones de diagnóstico médico puesto que son verdaderos pilares sobre los que apoyarnos cuando realicemos nuestra evaluación, y nunca olvide que nuestra diagnosis corresponde al plano vibratorio del organismo, no diagnosticamos enfermedades o patologías clínicamente, sino como posibilidades de afección para futuras aplicaciones coadyuvantes de tratamientos.*

*Se le ha entregado el material técnico necesario para que conozca las características de cada aplicación y los medios para evaluar por su cuenta cada situación en particular, aún así, de no ser usted un profesional, le damos las siguientes indicaciones:*

#### ***¿Por cuantos días repetir las sesiones?***

Puede averiguar hasta cuándo será suficiente realizar las sesiones para una persona utilizando los métodos de diagnosis a los que usted esté acostumbrado, péndulo, biómetros, entrevista personal, etc. (los que utiliza habitualmente para seguimiento de tratamientos), si no lo sabe, lo normal es:

#### ***Para Chakras Principales o Secundarios:***

Hasta dos sesiones por persona y por día durante 4 días. (ejemplo: una sesión para el 5ºchakra a las 10 de la mañana y otra a las 4 de la tarde, o las dos sesiones consecutivas a la misma hora, suficientes para esa persona y para ese día).



***Para descontaminación del Biocampo:***

Hasta dos sesiones por persona y por día durante 4 días.

***Para descalcificación de glándula Pineal:***

Hasta dos sesiones por persona y por día durante 5 días.

***Para Reconexión con ondas Schumann:***

Hasta dos sesiones por persona y por día durante 6 días.

**INICIO DEL PROGRAMA:**

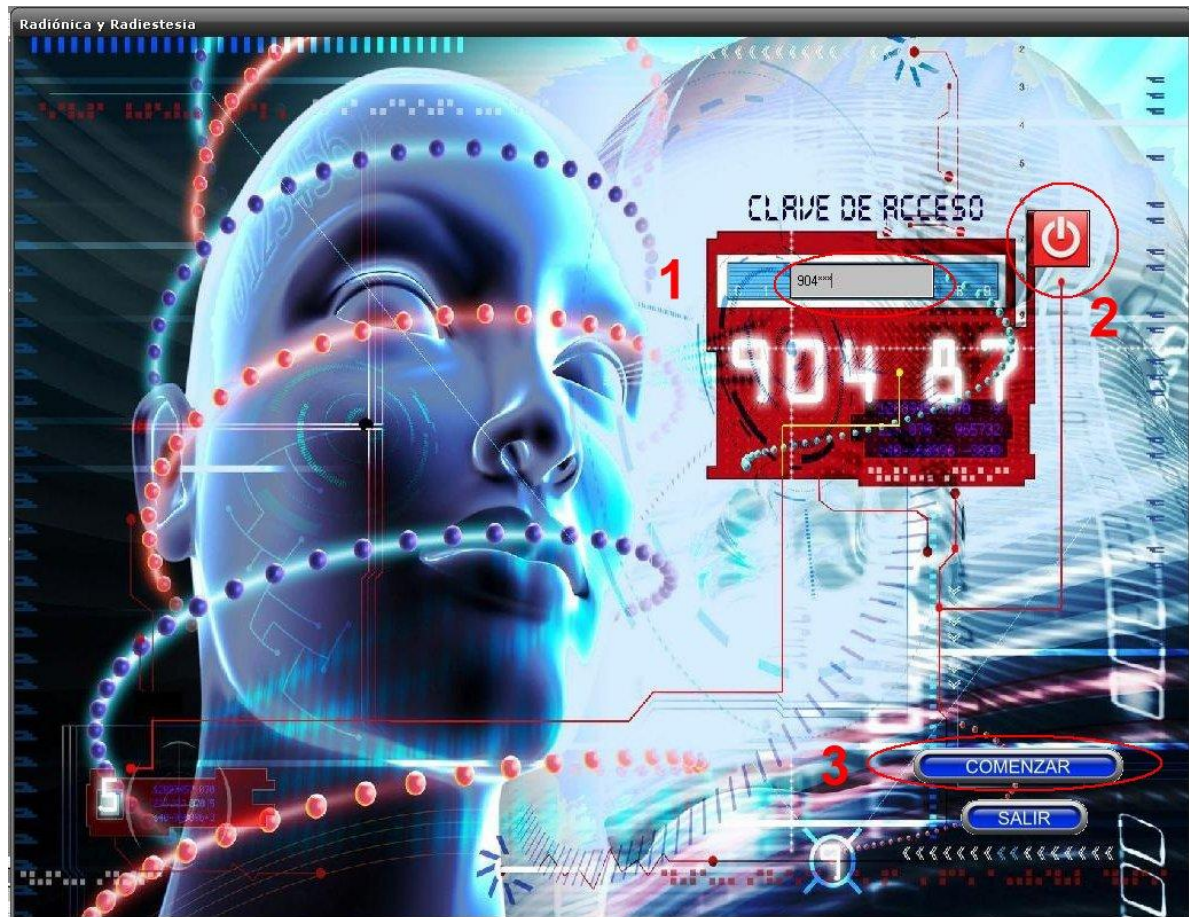

El ingreso al programa se hace introduciendo una clave de acceso. Como se ve en la pantalla hay un cuadro donde introducir el mismo (1), la clave es la cifra grande que figura en la misma tarjeta solo que falta un número, pero es muy fácil de determinar (siga la línea y verá que lo lleva al número faltante). La clave es 904587. Una vez escrita la cifra haga clic en el botón de activación (2) para autenticar la clave.

Si la clave no es correcta no aparecerá el botón “Comenzar” (3) y se bloqueará la tarjeta.

Recién cuando haya sido introducida la clave correcta aparecerá el botón “Comenzar” para ingresar al programa.

La clave completa es 904587, que obviamente no servirá para inhibir el acceso a un adulto, pero ayuda para demorar el ingreso en caso de niños o algún curioso.

Una vez dentro del programa en la página de bienvenida presione el botón “Entrar”.

Eso lo situará en la pantalla de elección de Aplicaciones:

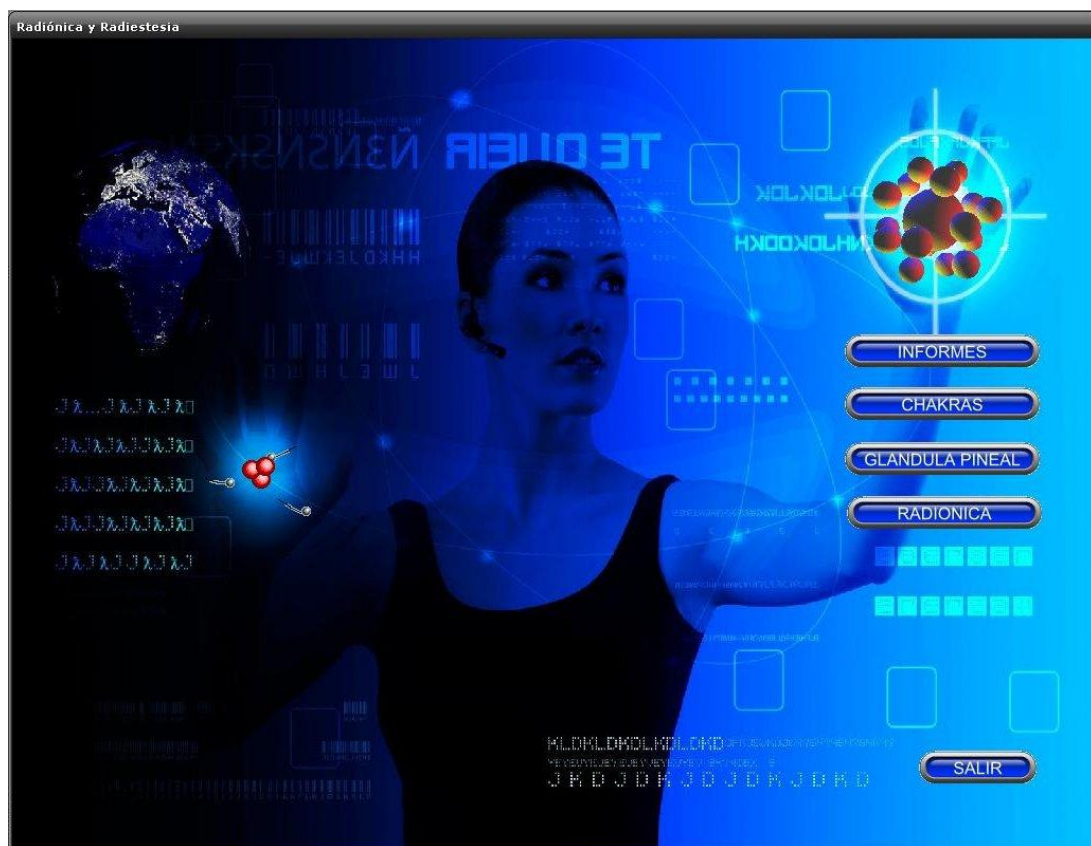

Esta consta de cuatro botones para elegir una aplicación de trabajo específica y un botón (ángulo inferior derecho), para salir del programa.

El botón “INFORMES” lo llevará a la página de información, que consta de 5 botones que lanzan informes de texto con respecto a los temas:

Radiestesia

Biómetro CECA

Los Solfeggios

Gemoterapia

72 Nombres de Dios



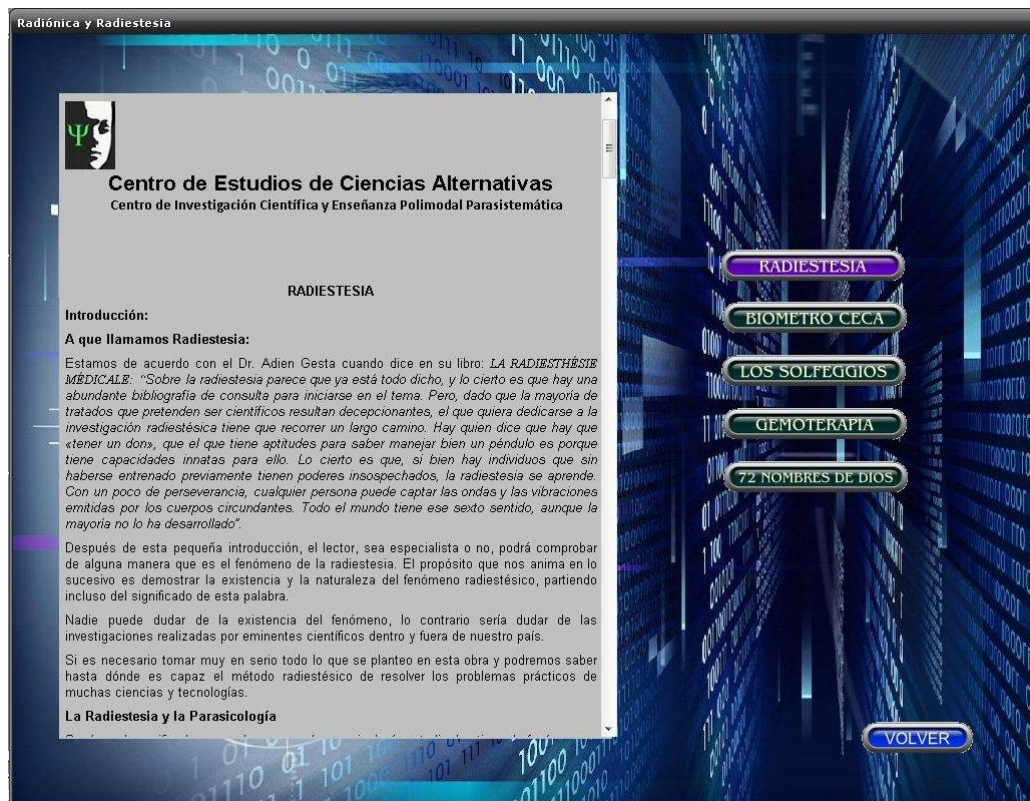

Esta información la tiene y de manera más ampliada en los informes técnicos que están dentro de la carpeta del programa RADIONICA Y RADIESTESIA, pero se ha incorporado para obtener datos in situ de manera rápida y no tener que recurrir a los informes extensos.

El botón “CHAKRAS” de la pantalla de Aplicaciones lo situará en la pantalla de aplicaciones para tratar energéticamente cualquiera de los 7 vórtices energéticos magnos o principales del cuerpo, y la alternativa de potenciar el Biocampo o Aura electromagnética.

### **APLICACION DE ENERGIZACIÓN/ALINEACIÓN DE CHAKRAS:**

Como **todas** las aplicaciones del programa Radiónica y Radiestesia, esta aplicación puede ser personal “in situ”, es decir, la persona a tratar puede estar situada frente al ordenador, o bien sino, ser tratada a distancia.

#### ***Nota:***

Llegado a este punto se supone que el operador ya ha realizado un diagnóstico radiestésico para evaluar con su péndulo el o los chakras a tratar en una persona, para lo cual también he incorporado una Gráfica Radiónica de Diagnosis para tal efecto, la cual puede redimensionar e imprimir para su uso.

Es un gráfico circular, lo que indica que el código de movimiento del péndulo no puede ser “por oscilación”, sino por “sentido de giro” (por ejemplo giro en sentido de las agujas del reloj significa “Sí”, en sentido contrario significa “No”, mientras se recorre con el péndulo los sectores de cada chakra comenzando por el primero.

# ELECCIÓN DEL CHAKRA

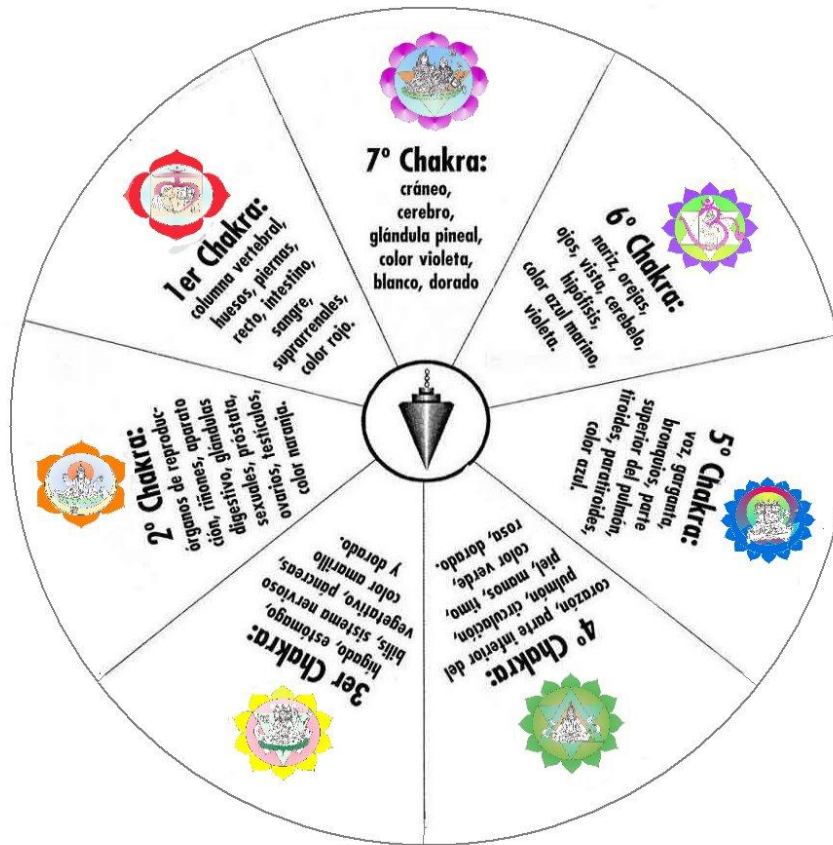

En el módulo o pantalla de aplicaciones aparecen varios sectores, (ver imagen).

Esta pantalla es para energizar y realinear los chakras y realizar una limpieza de energías parásitas externas del biocampo (aura) de la persona.

Si se van a tratar los chakras y el Biocampo es recomendable tratar primeramente los chakras antes que el Biocampo electromagnético.



Primeramente prestemos atención al sector de selección de la persona (1), vemos dos iconos que representan a una mujer y un hombre. Si la persona a tratar es mujer presionamos el icono que representa a la mujer y aparecerá la fotografía de la persona (mujer) que vamos a tratar en el sector (2), (recuerde que previamente se ha cargado la foto como archivo “person1” en el directorio del programa Radiónica y Radiestesia.

Por el contrario, si la persona a tratar es varón, hacemos clic en el icono de hombre y aparecerá la foto de la persona (hombre) en el sector (2). En el sector marcado como (4) se coloca el nombre de la persona y al lado, sector marcado como (5), la fecha de nacimiento, en expresión dd/mm/año, por ejemplo 04/11/1992 (4 de noviembre de 1992).

Como hemos dicho, para casos de no haber incorporado las fotos de las personas (person1 o person2) en el programa, o se desee usar una muestra de la persona, se ha previsto el icono del ratón para ser pulsado en ese caso y para aplicación de los chakras. En caso de ser elegido el icono parpadeará.



El cuerpo humano en el centro con la representación de la ubicación de los chakras (6), representa el sector de elección del chakra a tratar (marcados con círculos rojos). La bola de plasma indicada como “Biocampo” (3) se cliquea para tratar el aura o campo bioplasmático de la persona.

Una vez que tenemos a la vista la foto (o el ratón) y hemos colocado el nombre y la fecha de nacimiento de la persona, solamente cliqueando sobre el chakra de interés nos vamos a la página de tratamiento para ese chakra.

**Nota:**



*Los datos ingresados en ésta página se cargan una sola vez y se guardan como variables permanentes mientras se permanezca en aplicaciones de chakras y/o biocampo.*

Las imágenes que aparecerán en el área de proyección están diseñadas específicamente empleando las técnicas de cromoterapia y musicoterapia, ya que emiten un color luminoso y una sonoridad específica para influir potenciando, equilibrando y alineando cada chakra en particular.

Obviamente que si la aplicación no es personalizada, el mayor efecto que llegará a distancia a la persona será el de vibración sonora mucho más que la vibración cromática.



En la pantalla notamos el nombre de la persona (1), su fecha de nacimiento (2), su foto (3) y, se observa además, el símbolo que corresponde a éste chakra (4), en nuestro ejemplo el cuarto chakra, de color verde. Solo resta hacer clic sobre el botón “Activar Chakra” y comenzará el proceso. Las aplicaciones de un chakra dura unos 2 minutos.

Si se ha optado por usar el mouse como emisor de la señal del sujeto, en lugar de fotografía, haga clic sobre el ícono del mouse (6) y éste quedará parpadeando.

Una vez finalizada la aplicación, cliqueando el botón “Volver” regresamos a la pantalla de tratamientos de chakras y biocampo.

### **APLICACION DE ENERGIZACIÓN/LIMPIEZA DEL BIOCAMPO:**

En la pantalla de aplicación para chakras se encuentra la opción para limpiar, energizar y potenciar el Biocampo electromagnético, para ello haga clic sobre la bola de plasma del sector (2) cerca de la indicación “BIOCAMPO”.



En la pantalla notamos el nombre de la persona (1), su fecha de nacimiento (2), su foto (3), lo único que hay que hacer es clicar sobre el botón del sector (4), que está señalado por el mensaje “Iniciar” y comenzará la aplicación cromática y sonora para potenciar y limpiar el Biocampo electromagnético corporal. Los principios de aplicación siempre son cromáticos y sonoros.

Si se ha optado por usar el mouse como emisor de la señal del sujeto, en lugar de fotografía, haga clic sobre el ícono del mouse y éste quedará parpadeando.

Una vez concluida la aplicación el operador puede volver a la página de Chakras haciendo clic sobre el botón “volver”.

## APLICACION DE ENERGIZACIÓN Y ACTIVACION DE LA GLANDULA PINEAL:

Llegamos aquí cliqueando sobre el botón “GLÁNDULA PINEAL” de la pantalla primaria de aplicaciones.

Posee el sector de selección de la persona (1) dos iconos que representan a una mujer y un hombre, y aparecerá la fotografía de la persona que vamos a tratar en el sector (2), (recuerde que previamente se ha cargado la foto como archivo “person1” o “person2” en el directorio del programa Radiónica y Radiestesia).

En el sector marcado como (3) se coloca el nombre de la persona y al lado (sector marcado como (4), la fecha de nacimiento, en expresión dd/mm/año, por ejemplo 10/09/1993 (10 de setiembre de 1993). El nº 5 indica la posición del icono del ratón que hay que clicar como última maniobra después de cargar todos los datos y antes de colocar una foto o muestra del sujeto debajo del ratón, en caso de que no se hayan cargado fotos al programa.

Solo resta presionar el botón “Energizar” y comenzará la estimulación visual y sonora para la glándula pineal.





#### NOTA:

Esta secuencia está basada en sonidos escalares, nueva técnica realizada por ingenieros en sonido y neurofisiólogos especialmente diseñada para descalcificar y excitar las funciones de la glándula pineal. Como los efectos sobre esta glándula son de doble acción: por un lado la información que recibe la retina y envía al cerebro, y la vibración en ondas escalares provenientes del sonido (música especialmente elaborada), los resultados son mucho más fuertes si el sujeto realiza la experiencia personalmente, frente al ordenador.

#### APLICACIONES DE TRATAMIENTO MULTIPLE:

Llegamos aquí al haber hecho clic sobre el botón “RADIONICA” de la pantalla primaria de aplicaciones. Esta es la pantalla de aplicaciones de teleradiónica o tratamiento radiónico a distancia, pero dichas aplicaciones por supuesto que pueden hacerse de manera presencial, o sea, con la persona presente y frente al ordenador.

*Antes de continuar lea atentamente el instructivo de uso del Biómetro CECA, lea atentamente los informes técnicos que se han incorporado en la carpeta Radiónica y Radiestesia, puesto que así sabrá la forma correcta de encarar cada situación, principalmente para adquirir los conocimientos necesarios del tratamiento vibracional y plantearse una buena estrategia de diagnóstico.*

#### NOTA:

*Nunca descarte las informaciones de diagnóstico médico puesto que son verdaderos pilares sobre los que apoyarnos cuando realicemos nuestra evaluación, y nunca olvide que nuestra diagnosis corresponde al plano vibratorio del organismo, no diagnosticamos enfermedades o patologías clínicamente, sino como posibilidades de afección para futuras aplicaciones coadyuvantes de tratamientos.*

#### PANTALLA PRINCIPAL DE TRATAMIENTOS:

Ahora comienza otra parte en el periplo del fascinante campo del tratamiento virtual que implica la teleradiónica o radiónica a distancia, en base a:

- ✓ Aplicación de de sonidos Solfeggio especiales.



- ✓ Aplicación de tarjetas ideográficas para distintas afecciones, con efectos de Ondas de Forma (similares a las utilizadas en el péndulo hebreo).
- ✓ Aplicaciones de gemas o cristales
- ✓ Aplicación del nombre o tipo de un medicamento (farmacéutico, flores de Bach o Herbolario)
- ✓ Aplicación de Gráficas Radiónicas de tratamiento.

**Entonces, obviamente, usted deberá establecer anticipadamente TODOS estos elementos, que serán aplicados a cada persona o en cada caso.**

Una vez en la pantalla notaremos, como en pantallas anteriores, el sector de selección de la persona (1), vemos dos iconos que representan a una mujer y un hombre. Si la persona a tratar es mujer presionamos el icono que representa a la mujer y aparecerá la fotografía de la persona (mujer) que vamos a tratar en el sector (3), (recuerde que previamente se ha cargado la foto como archivo “person1” en el directorio del Radiónica y Radiestesia.

Como hemos dicho, para casos de no haber incorporado las fotos de las personas (person1 o person2) en el programa, o se desee usar una muestra de la persona, se ha previsto el icono del ratón (2) para ser pulsado en ese caso. En caso de ser elegido el icono parpadeará.

En el sector marcado como (4) se coloca el nombre de la persona y al lado (sector marcado como (5), la fecha de nacimiento, en expresión dd/mm/año, por ejemplo 04/11/1992 (4 de noviembre de 1992).

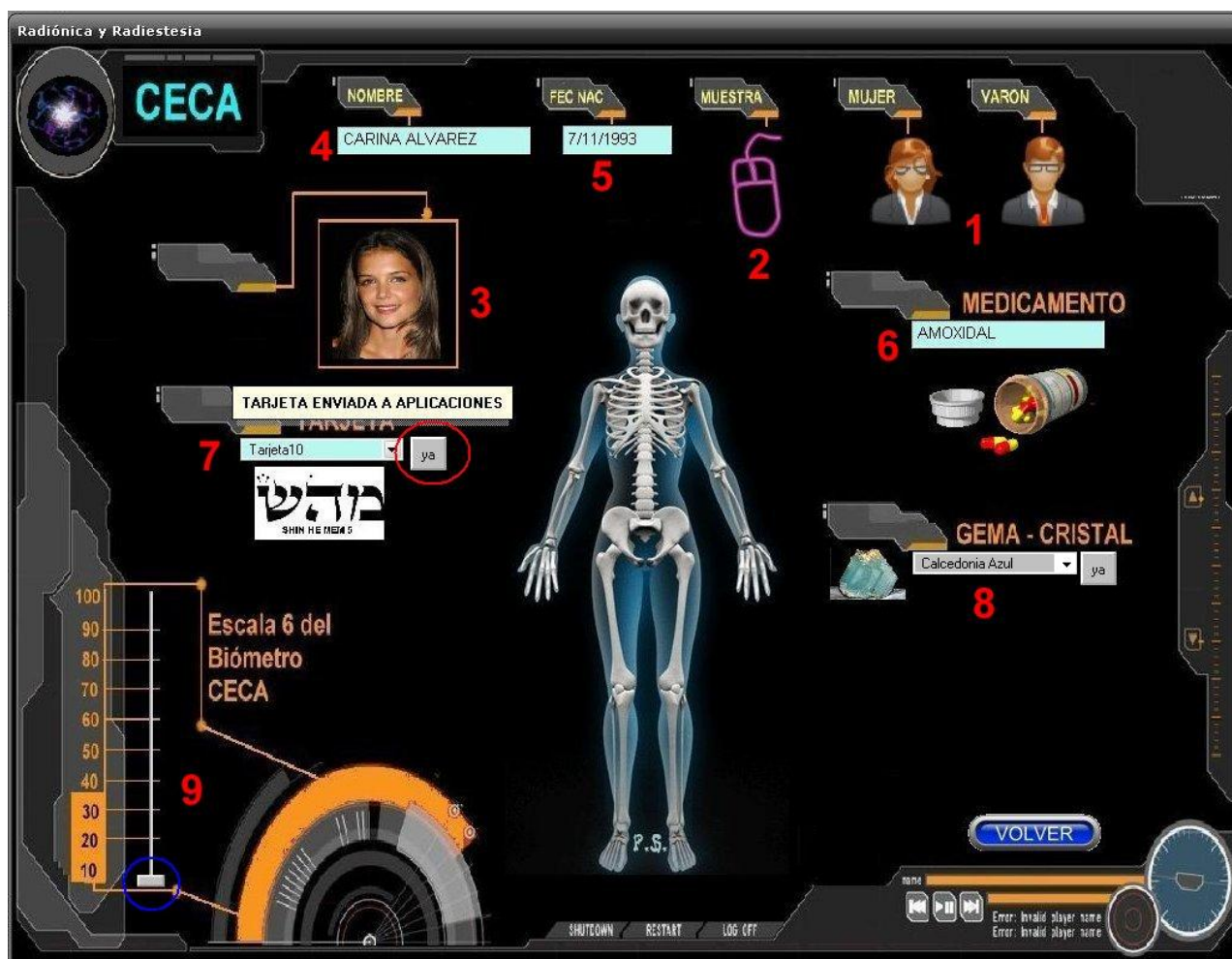

En esta pantalla usted puede elegir el nombre o tipo de medicamento, la tarjeta hebrea ideográfica de los 72 nombres de dios, una gema o cristal, y lo más importante: Necesita establecer un valor de la escala número 6 de INTENSIDAD, graduada de 0 a 100, del PoliBiómetro CECA, que usted ha evaluado por conjetura o según su péndulo para aplicar a la persona en cuestión.

No olvide este paso porque es fundamental.





De esta manera tan sencilla usted ya ha enviado la tarjeta hebrea 10 a la consola de tratamiento, aparecerá un cartel indicativo del proceso (ver imagen de pantalla) que dice “Tarjeta enviada a aplicaciones”.

Hasta que no presione el botón (3) de activación puede entrar en el menú desplegable y seleccionar otro dato de la lista, pero una vez presionado el botón la activación se realizará la operación y ya no podrá abrir el menú desplegable nuevamente, al igual que con los otros menús de este tipo, deberá salir de la página e ingresar nuevamente en ella e ingresar los datos nuevamente.

Ahora vamos al sector (8) para elegir la gema o cristal que tenemos pensado, trabajando el menú desplegable de igual forma que el anterior hasta encontrar el nombre del elemento que buscamos, acto que nos será fácil puesto que la lista está en orden alfabético. Tenemos 34 tipos diferentes de gemas para elegir.

En nuestro ejemplo elegimos la gema “Calcedonia Azul”, y hacemos clic en el botón “ya”.

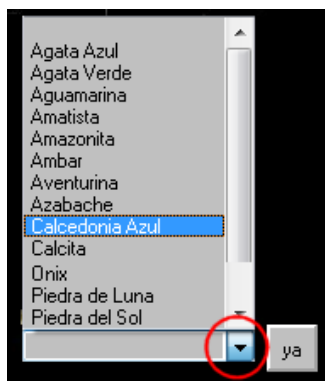

Una vez realizada la activación con el botón cuadrado “ya” aparecerá el mensaje “Gema/Cristal enviada a Aplicaciones”

Ya casi hemos terminado con este sencillo proceso, solo nos resta ir al sector (9), (ver imagen de pantalla) que dice “Escala 6 del Biómetro CECA”, donde notaremos una escala vertical graduada de 0 a 100 (al igual que en el PoliBiómetro CECA).

Nótese que hasta la cifra 40% los números están dentro de una marcación anaranjada, eso indica que cualquier graduación establecida debe ser **mayor** de 40%, detalle que ya explicamos anteriormente.

### **Valor de Intensidad para el proceso de tratamiento:**

Solo debe picar sobre el botón de marcación con el puntero del ratón y trasladarlo al sector de la escala que usted precise. Una vez establecido el valor de Intensidad para el proceso de tratamiento, aparecerá un cartel indicativo que dirá: “Valor Guardado”.

En caso de que nos equivoquemos o deseemos rectificar el valor, podemos nuevamente mover el botón de marcación a la graduación deseada sin problemas, el sistema volverá a guardar esa nueva información.

En nuestro ejemplo hemos dado un valor de Intensidad del 60% para el proceso de tratamiento.





### ***Los Botones de Aplicaciones:***

Al haber realizado este último proceso de marcación de porcentaje de Intensidad para el proceso de Tratamiento, también ha dado lugar (recién ahora), para que aparezcan los botones de acceso a las aplicaciones; 2 botones que dicen “Aplicación 1” y “Aplicación 2”.

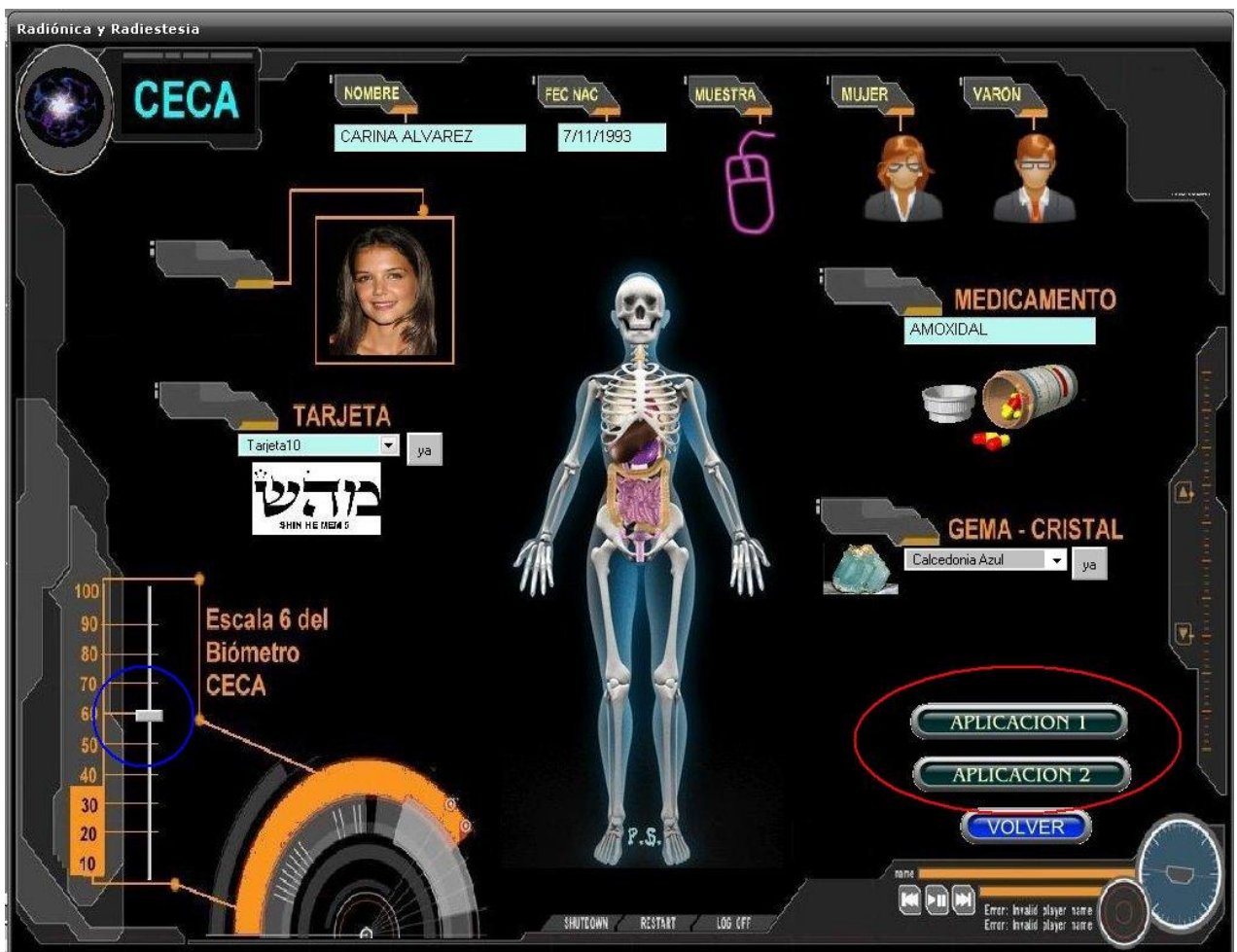

**El botón de “Aplicación 1” lo lleva al módulo de tratamiento con:**

- Medicamento
- Tarjeta Hebrea ideográfica
- Gema o Cristal
- Solfeggio

El botón de “Aplicación 2” lo lleva al módulo de tratamiento con:

Medicamento

Gráfica Radiónica de Tratamiento

Solfeggio

### PANTALLA DE APLICACION 1:



Como podemos ver en la imagen de la pantalla, ya tenemos cargados todos elementos de nuestro ejemplo que hemos seleccionado de la pantalla anterior.

Tenemos el nombre (1), fecha de nacimiento (2) y foto de la persona (3), el nombre o tipo de medicación (4), la tarjeta hebrea número 10 (5) y la gema Calcedonia Azul (6), ahora sólo nos queda elegir la frecuencia de Solfeggio (7) que hemos considerado apropiada para este tratamiento.

Desde el momento que hagamos clic sobre cualquiera de las frecuencias Solfeggio comenzará la emisión vibracional de la energía de todos los elementos involucrados.

**Cada sesión dura 2 minutos 15" y puede repetirse.**

No puede repetirse la sesión con una frecuencia Solfeggio diferente.

Una vez concluida esta sesión, si cliquea sobre el botón “Seguir” (8) pasará a la consola de “Aplicación 2”.

### ACCESO SOLAMENTE A APLICACIÓN 2:

Puede darse el caso de que el operador solamente desee realizar sesiones únicamente de Aplicación 2, pues en ese caso, cuando se encuentre en la pantalla para cargar los datos de los elementos a utilizar, marcará, obviamente la parte de los datos de la persona: la medicación y el rango de Intensidad indicada por la escala 6 del PoliBiómetro CECA.

***Y presiona el botón “Aplicación 2”***



## PANTALLA DE APLICACIÓN 2:

Como hemos dicho, esta consola realiza sesiones con:

- ✓ Medicamento
- ✓ Gráfica Radiónica de Tratamiento
- ✓ Solfeggio específico

Como podemos ver en la imagen de la pantalla, ya tenemos cargados todos elementos de nuestro ejemplo que hemos seleccionado de la pantalla a tal efecto.

Tenemos el nombre (1), fecha de nacimiento (2) y foto de la persona (3), el nombre o tipo de medicación (4).

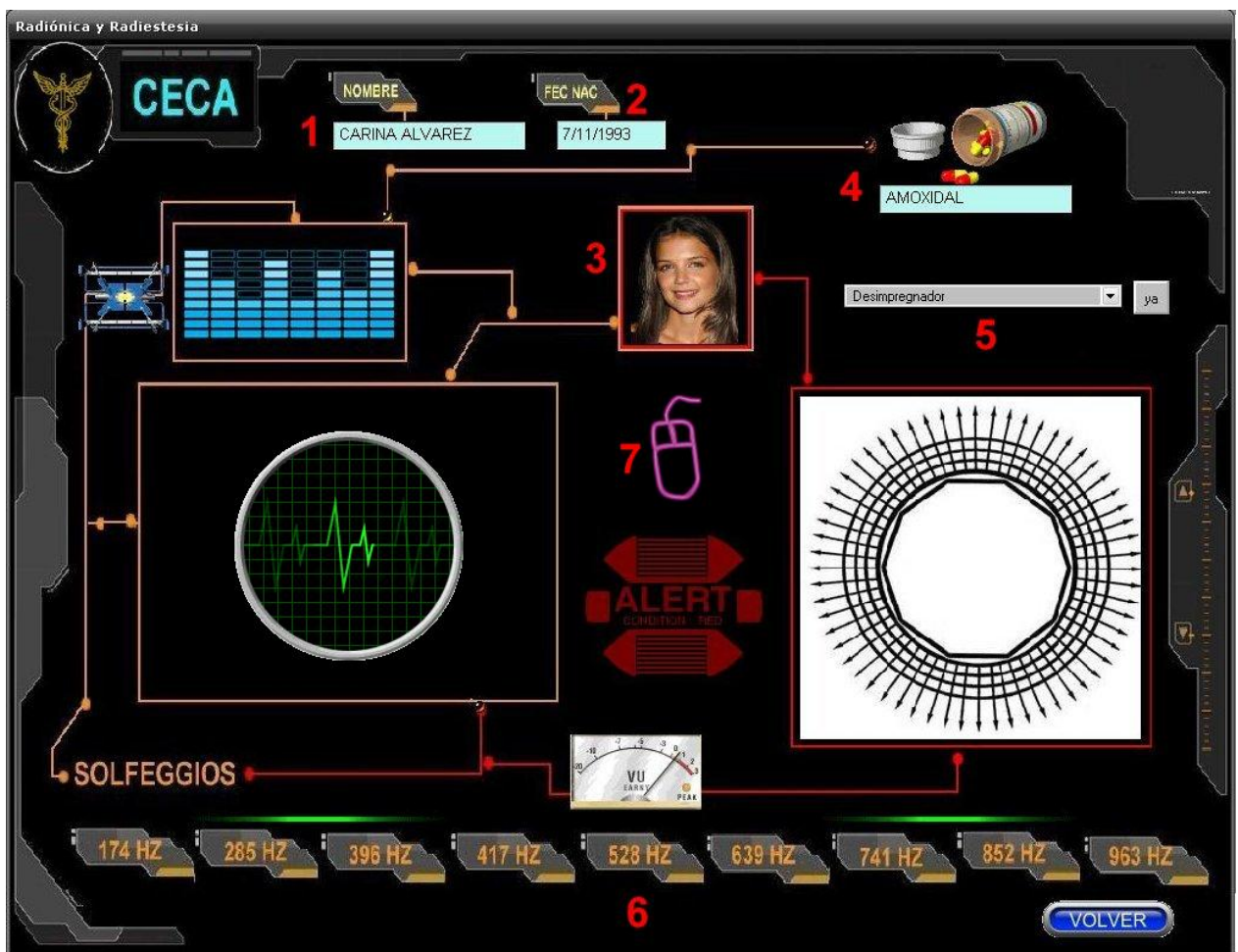

Dispone del icono del mouse (7) para activarlo en caso de no poseer cargada una fotografía en el programa

Ahora vamos al sector (5) para elegir la gráfica radiónica de tratamiento que tenemos preconcebida, trabajando el menú desplegable de igual forma que en los casos anteriores, hasta encontrar el nombre del elemento que buscamos, acto que nos será fácil puesto que la lista está en orden alfabético.

Para nuestro ejemplo, que se ve en la pantalla, escogimos el “Desimpregnador”.

Tenemos 52 tipos diferentes de las mejores gráficas radiónicas para elegir.



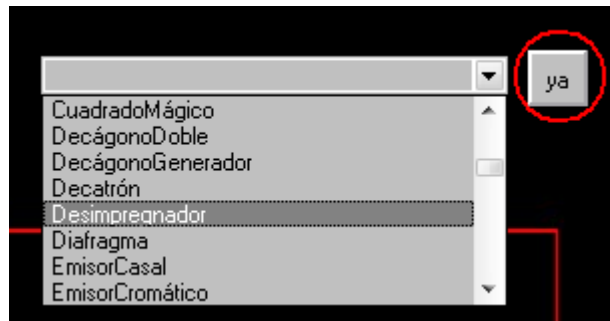

Ahora sólo nos queda elegir la frecuencia de Solfeggio (6) que hemos considerado apropiada para este tratamiento.

**Nota:**

Si venimos de la página de Aplicación 1, no necesariamente debemos aplicar el mismo Solfeggio utilizado antes, en esta consola podemos cambiar el tipo de Solfeggio si lo deseamos.(Consulte el informe de Solfeggios para aclararse sobre cuál es el más conveniente en su caso.

Desde el momento que hagamos clic sobre cualquiera de las frecuencias Solfeggio comenzará la emisión vibracional de la energía de todos los elementos involucrados. Al concluir la sesión, (que dura aproximadamente 2,15 minutos), aparecerá un mensaje indicando el final del tratamiento.

***Puede volver a ejecutar la misma sesión con la misma frecuencia.***

Una vez concluida esta sesión, si cliquea sobre el botón “Volver” para regresar al menú principal.